MODELO - RELATÓRIOANUAL DA SALA VERDE

NOME DA INSTITUIÇÃO	NOME DA SALA VERDE	NOME DO COORDENADOR	EQUIPE DA SALA VERDE	CIDADE	UF	SITE DA SALA VERDE
Instituto Pró-Terra	Sala Verde Instituto Pró-Terra	Yanina Micaela Sammarco	Yanina Micaela Sammarco (Bióloga e Coor.), Amílcar Marcel de Souza (Engº Florestal), Guilherme Marson Moya (Biólogo), Fabiano Antonelli (Geógrafo), Marco Aurélio Munhoz (Engº Agrônomo), Tabita Teixeira (Tecgª em Meio Ambiente) e Juliano Meneghello (Arqueólogo)	Jaú	SP	www.institutoproterra.org.br

I – BREVE HISTÓRICO DA SALA VERDE

Breve relato sobre a história da Sala Verde, informando quando foi criada, como foi o início da atuação, qual o público alvo e quais as principais atividades realizadas, etc.

A Sala Verde Instituto Pró-Terra foi aprovada pelo Edital nº 01/2013 do Projeto Sala Verde, coordenado pelo Departamento de Educação Ambiental (DEA) do Ministério do Meio Ambiente (MMA). Seus objetivos são:

Objetivo Geral: A Sala Verde Instituto Pró-Terra objetiva desenvolver ações de Educação Ambiental e Educomunicação por meio de atividades arte-educativas e estudos voltados para as questões sociais e ambientais, possuindo um caráter formativo, reflexivo e expressivo dos atores e atrizes socioambientais envolvidos.

Objetivos Específicos:

- Contribuir para a valorização e o fortalecimento cultural e ambiental da nossa região, estimulando o sentimento de pertença e co-responsabilidade diante das questões socioambientais e do resgate da memória e do patrimônio público;
- Desenvolver ações de arte e educação ambiental e promover a educomunicação nos municípios da Bacia Tietê-Jacaré, contribuindo desta forma para que os distintos atores e atrizes da sociedade se mobilizem em atividades voltadas à melhoria do meio ambiente, do resgate cultural e da qualidade de vida;

- Oferecer um espaço adequado para possíveis capacitações, cursos e intervenções educativas com atores e atrizes que possam contribuir para a disseminação da educação ambiental na sociedade;
- Oferecer um espaço público, como referência regional para as comunidades, de divulgação, intercâmbio e criação de informações socioambientais;
- Contribuir com os projetos do Instituto que focalizem a Educação Socioambiental, oferecendo espaços educativos para a troca de informações, a reflexão e a crítica para a construção de coletivos educadores;
- Avaliar e monitorar todo o processo de desenvolvimento e das ações que serão realizadas do projeto da Sala Verde Instituto Pró-Terra.

A lista das Salas Verdes 2013 foi divulgada em outubro deste mesmo ano e seus materiais como o certificado, o banner e algumas obras para o acervo da biblioteca foram entregues em maio de 2014. Dessa forma, não foram desenvolvidas as atividades programadas apresentadas ao Edital no início de 2014, pois era necessário apresentar o certificado as escolas e às instituições para validar a Sala Verde. Para a Sala não ficar parada, fora dada continuidade a projetos da Instituição voltados a Educação Ambiental. Em agosto de 2014 foi iniciado o planejamento e a divulgação da Sala Verde conforme apresentado no Projeto Político Pedagógico e as ações de Educação Ambiental, como palestras, cursos, oficinas e publicações educomunicativas, atendendo 1.021 pessoas. Em 2015, deu-se a continuidade as palestras, cursos e aos outros projetos de Educação Ambiental, além da participação em fóruns, seminários e outros encontros populares com a comunidade local, totalizando 1.438 participantes.

Em 2016, a Sala Verde Instituto Pró-Terra mudou de sede, sendo que suas atividades não focaram apenas o espaço físico da Instituição, mas também em outros espaços e em parceria com outras instituições para atender as necessidades dos projetos socioambientais locais e as comunidades que foram trabalhadas. A participação em congressos e seminários também foi algo marcante deste ano. Dessa forma, seu público alvo variou de alunos da rede de ensino fundamental, médio e superior, gestores, educadores e população geral.

Atualmente, a Sala Verde Instituto Pró-Terra possui um mostruário de sementes contendo 43 espécies, outro de animais conservados (insetos, aracnídeos, anfíbios, répteis e pequenos mamíferos) com 36 espécies, 1.974 obras cadastradas em sua biblioteca entre livros, cartilhas, apostilas, folders, mapas, CDs, DVDs, jogos, etc.; 20 artigos científicos publicados e 08 livros próprios publicados e disponíveis gratuitamente nos sites www.institutoproterra.org.br e www.riojau.com.br. Nestes três anos de funcionamento, a Sala Verde Instituto Pró-Terra vem ampliando sua rede de contato para poder desenvolver suas atividades e compartilhar o conhecimento socioambiental de nossa região.

II – PRINCIPAIS PROJETOS/AÇÕES DE EA REALIZADAS.
Descreva as ações e projetos realizados pela Sala Verde, informando o nome, a data/período de realização, a descrição e o número de pessoas participantes. Caso seja necessário, podem ser inseridas novas tabelas para registrar as ações.

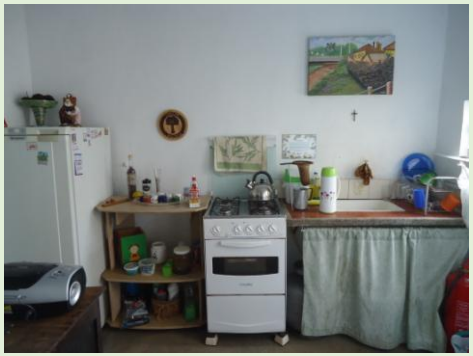
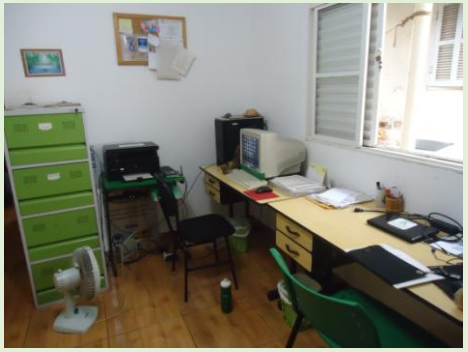

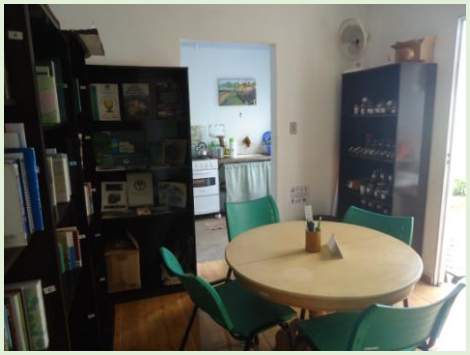

NOME DA AÇÃO/PROJETO: Nova sede da Sala Verde Instituto Pró-Terra

DATA/PERÍODO: 18/02/2016

DESCRIÇÃO: Em fevereiro, o Instituto Pró-Terra mudou de endereço (Rua Áureo Burini nº 180, Chácara Bela Vista, Jaú/SP), levando também consigo a Sala Verde. A nova sede está localizada nos fundos de um escritório, com 01 sala onde ficam os técnicos, 01 cozinha, 01 banheiro, 01 almoxarifado e a biblioteca. Como mostra a Figura 1, o espaço ficou reduzido e por isso a equipe decidiu focar nas ações que fossem realizadas fora de seu espaço, como de outras instituições e das comunidades locais e regionais. Vale ressaltar que o espaço físico da Sala não deixou de ser utilizado, sendo usado ainda para reuniões, visitas e consultas em seu acervo.

Nº DE PARTICIPANTES: -

Figura 1 – Novo espaço da Sala Verde Instituto Pró-Terra

Sala Verde
Instituto Pró-Terra

Sala Verde
Instituto Pró-Terra

Figura 2 – Logos de comunicação da Sala Verde Instituto Pró-Terra

NOME DA AÇÃO/PROJETO: Elaboração do logo de comunicação da Sala Verde Instituto Pró-Terra

DATA/PERÍODO: Maio de 2016

DESCRIÇÃO: Inspirado no logo do projeto da Sala Verde do DEA, o Instituto Pró-Terra criou o seu próprio logo, sendo aprovado por todos os seus técnicos. Este logo foi utilizado em todas as formas de comunicação e divulgação digital e impressa da Sala como folders e ofícios. A Figura 2 ilustra as duas formas de representação do mesmo.

Nº DE PARTICIPANTES: -

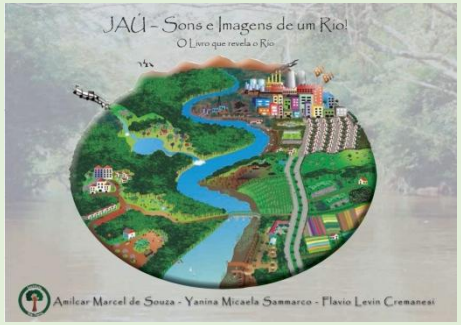

Figura 3 – Produção obras próprias do Instituto Pró-Terra

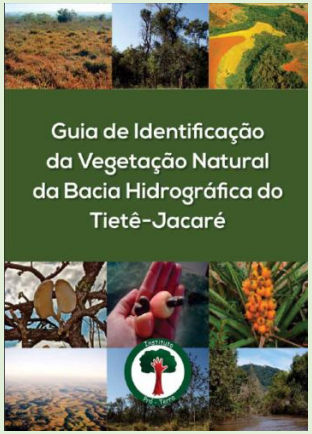

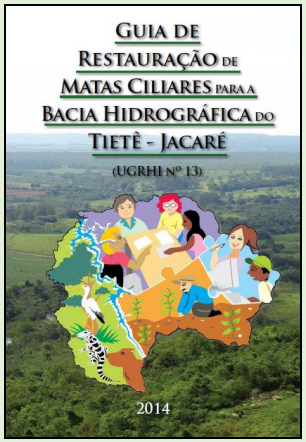

Figura 4 – Guias sobre a Bacia Hidrográfica Tietê-Jacaré

Figura 5 – Cartilha "Da Mobilização a Floresta"

NOME DA AÇÃO/PROJETO: Acervo da Sala Verde Instituto Pró-Terra e publicações

DATA/PERÍODO: Janeiro a dezembro de 2016

DESCRIÇÃO: Durante todo o ano, a Sala Verde do Instituto Pró-Terra recebeu doações de obras por meio do DEA e de outras instituições. Até dezembro de 2016, a Sala Verde Instituto Pró-Terra possui aproximadamente 1.974 obras cadastradas em sua biblioteca entre livros, cartilhas, apostilas, folders, mapas, CDs, DVDs, jogos, etc.

O Instituto também doou exemplares próprios à comunidade em geral e em escolas, como "As Florestas de Jaú", "Cartilha Arborização Urbana da Bacia Tietê-Jacaré: Sementes dos Saberes" e o kit educativo "Jaú – Sons e Imagens de um Rio!" (Figura 3), sendo que estes dois últimos foram financiados pelo Fundo Estadual de Recursos Hídricos – FEHIDRO. Todas essas obras digitais estão disponíveis gratuitamente pelo site: http://www.institutoproterra.org.br/pag_pagina.php?id=8.

Este ano, também foram doadas obras próprias técnicas científicas para gestores, técnicos e educadores das áreas socioambientais, como o "Guia de Identificação da Vegetação Natural da Bacia Hidrográfica Tietê-Jacaré" e o "Guia de Restauração de Matas Ciliares para a Bacia Hidrográfica Tietê-Jacaré (UGRHI Nº13)", financiados também pelo FEHIDRO (Figura 4). Estes também estão disponíveis digitalmente no site http://pdrf-tiete-jacare.webnode.com/publica%C3%A7%C3%B5es-/.

Além destes, também foram doados outros exemplares em que o Pró-Terra participou de sua construção, como a cartilha "Da Mobilização à Floresta" (Figura 5) – projeto encerrado em 2014 em parceria com a ONG de Bauru/SP Vidágua -, e outras obras disponibilizadas por outras instituições como a Secretaria de Meio Ambiente do Estado de São Paulo.

Todas as doações feitas às Salas de Leituras e instituições ao longo do ano podem ser vistas nos Anexos I, II e III deste relatório. Ao todo, foram doadas 3729 obras.

Nº DE PARTICIPANTES: 31 instituições públicas e privadas, secretarias, ONGs, empresas e comunidades locais e regionais.

Figura 6 – Livro e CD do material educativo

Figura 7 – Palestra no Rotaract Clube Jahu Terra Roxa e 28/02/2016

NOME DA AÇÃO/PROJETO: Projeto "Mergulho na Bacia"

DATA/PERÍODO: Janeiro a dezembro de 2016

DESCRIÇÃO: O Projeto "Mergulho na Bacia" funciona desde 2003, cujo objetivo seria desenvolver ações de Educação Ambiental para a conservação dos rios e florestas da região Centro Oeste Paulista, visando especialmente o desenvolvimento sustentável de suas Bacias Hidrográficas. Desde então, o Instituto promove palestras, passeios a RPPNs e atividades de Educação Ambiental dentro da sede com o tema bacia hidrográfica. Este ano o foco também foi a distribuição e divulgação do material educativo "Jaú - Sons e Imagens de um Rio!" (Figura 6), produzido com o apoio financeiro do FEHIDRO. Para tanto, foram realizadas palestras e apresentações musicais específicas deste material. Estas doações fazem parte também das ações de instrumentalizar gestores públicos para o fomento de elaboração de Políticas Públicas socioambientais e das escolas em desenvolver trabalhos voltados a estes temas.

Este ano foram entregues 73 kits para gestores, escolas municipais, estaduais e particulares, ONGs, secretarias municipais e estaduais, empresas, educadores, faculdades, bibliotecas, associações, etc., de 9 cidades do Estado de São Paulo. Ressaltando que tanto o livro quanto as músicas podem ser baixados gratuitamente pelo site www.riojau.com.br, além de disponibilizar também vídeos clipes de algumas músicas.

No dia 28 de fevereiro, a Sala Verde Instituto Pró-Terra participou nas "Atividades Ambientais 2ª Etapa em Jaú", promovidas pelo grupo Juntaract, do Rotaract Clube Jahu Terra Roxa, na Casa da Cultura de Jahu. Neste evento, mais de 50 jovens dos municípios de Agudos, Catanduva, Ibitinga, Itápolis, Jaú, Novo Horizonte e São José do Rio Preto discutiram sobre a problemática dos resíduos sólidos urbanos e do seu descarte incorreto nas margens do Rio Jaú. Durante o evento, o Instituto apresentou uma palestra sobre as ações da instituição e a Bacia Hidrográfica do Rio Jaú, mostrando sua situação atual e focando principalmente os resíduos sólidos da Bacia. Também mostrou resumidamente o conteúdo do kit arte-educativo "Jaú – Sons e Imagens de um

Figura 8 – Participação no Seminário em maio de 2016

Figura 9 – Participação na XI Reunião da AMPED – Sul no dia 27/07/2016

Figura 10 – Participação no Circo da Democracia no dia 77/08/2016

Rio!" (livro e CD musical), além dos vídeos clipes e do site do Rio Jaú. Após a palestra, todos foram até a margem do Rio Jaú de frente a Casa da Cultura de Jahu para coletar o lixo, totalizando 300 Kg coletados no dia. Ao final do evento, alguns exemplares do kit foram doados aos representantes de cada município (Figura 7).

Em maio, o Instituto participou do "Seminário Internacional Territórios, Conflitos Socioambientais, Segurança e Soberania Alimentar na América Latina" na Reitoria da Universidade Federal do Paraná - UFPR, em Curitiba/PR. Neste seminário, foi apresentado o projeto "Jaú - Sons e Imagens de um Rio!". Estavam presentes aproximadamente 80 pessoas, entre membros de universidades e comunidades tradicionais e indígenas de toda a América Latina, o que possibilitou o importante intercâmbio de saberes sobre projetos socioambientais. Nesta ocasião, também foram doados alguns kits do material educativo para os colegas latino-americanos e foi realizada uma apresentação musical das canções de Educação Ambiental sobre a Bacia Hidrográfica do Rio Jaú (Figura 8).

No dia 27 de julho, o Instituto também participou do "XI Reunião Científica Regional da AMPED – Sul", realizado na UFPR – Curitiba/PR, onde também foi apresentado o material educativo para 300 pessoas e doados alguns de seus kits, além da apresentação musical (Figura 9).

No dia 07 de agosto, o palco do projeto "Jaú - Sons e Imagens de um Rio!" foi no "Circo da Democracia", Fórum público sobre a democracia, educação, política, justiça, arte e cultura, economia e comunicação (Figura 10), realizada na Praça Santos Andrade (prédio histórico da UFPR – Curitiba/PR). Estas atividades reuniram aproximadamente 200 pessoas.

Em outubro a participação musical sobre a Bacia Hidrográfica do Rio Jaú foi realizada no "Encontro de Resistências Indígenas da América do Sul", nas Ruínas de São Francisco também em Curitiba/PR, com público de 300 pessoas (Figura 11).

Ainda no mês de outubro, também houve a participação no "IV Seminário Internacional sobre Microterritorialidades nas Cidades" (Figura 12), realizado pela Universidade Estadual de Ponta Grossa em Ponta Grossa/PR, atendendo mais de 80 pessoas.

Figura 11 – Encontro de Resistências Indígenas da América do Sul em outubro de 2016

Figura 12 – Participação no "IV Seminário Internacional sobre Microterritorialidades nas Cidades" em outubro de 2016

Nº DE PARTICIPANTES: 1080 pessoas.

Figura 13 – Logo e o autor do projeto Luiz Henrique Costa arruda

NOME DA AÇÃO/PROJETO: Apoio ao projeto "Desbikelando"

DATA/PERÍODO: Janeiro a dezembro de 2016

DESCRIÇÃO: O Projeto "Desbikelando" tem como objetivo levar informação e Educação Ambiental para 45 escolas do Brasil por meio de atividades lúdicas, buscando trabalhar com a percepção dos jovens sobre o local e o ambiente onde vivem e estimulando a busca por idéias alternativas para a melhoria da escola, do bairro e da comunidade. Cada escola escolheu uma das 20 atividades propostas pelo projeto e foram agendadas as visitações, sendo que todo o trajeto percorrido ocorreu por bicicleta como meio de transporte. A saída de seu representante iniciou-se em 10/01/2016 em Altamira/PA e tem previsão de chegada em Florianópolis/SC no dia 18/02/2017.

Durante todo o trajeto foram realizadas filmagens e fotografias que mostrarão as condições estruturais, pedagógicas, ambientais e físicas das escolas do país. Em todas as escolas professores e alunos foram estimulados as responderem algumas questões sobre sua percepção do local em que viviam. Ao final do percurso, será realizado um documentário para descobrir qual é a percepção ambiental do brasileiro. Todas as atividades e mais detalhes sobre o projeto podem ser vistos no site: http://mfcomartins.wixsite.com/desbikelando/quem-sou.

Este projeto teve a iniciativa do biólogo Luiz Henrique Costa Arruda (Figura 13), o qual procurou o Instituto Pró-Terra no ano passado (2015) para pedir apoio por meio de doações do kit educativo "Jaú - Sons e Imagens de um Rio!" para o desenvolvimento de algumas atividades, além de serem doadas para cada escola visitada. Como o responsável não poderia levar todos os kits durante as viagens, esse nos enviou os endereços de cada escola, onde mandamos por correio o kit e uma carta falando sobre a Sala Verde (Anexo V).

Nº DE PARTICIPANTES: 40 escolas.

Figura 14 – Exposição nas Atividades Culturais do SENAC Jaú no dia 25/01/2016

NOME DA AÇÃO/PROJETO: Participação nas Atividades Culturais do SENAC Jaú

DATA/PERÍODO: 25/01/2016

DESCRIÇÃO: A convite do SENAC de Jaú, o Instituto Pró-Terra participou das Atividades Culturais para os alunos dos cursos técnicos de informática, enfermagem, administração e 3D Max.

Durante os intervalos das aulas, foram apresentados os trabalhos desenvolvidos pela instituição por meio de uma exposição com banners, uma maquete do Córrego dos Pires, mudas e sementes nativas da nossa região. Com o intuito de divulgação, também foi apresentada a Sala Verde Instituto Pró-Terra e algumas de suas ações (Figura 14), sendo que ao final do evento foram doadas algumas obras do Instituto à biblioteca do SENAC (Anexos I, II e III).

Nº DE PARTICIPANTES: 50 pessoas entre alunos, professores e funcionários.

Figura 15 – Evento de dança no dia 22/05/2016

NOME DA AÇÃO/PROJETO: Projeto ASJA VERDE

DATA/PERÍODO: Fevereiro a setembro de 2016

DESCRIÇÃO: O Projeto ASJA VERDE teve início em 2015 pelo Instituto Pró-Terra em parceria com a Associação dos Surdos de Jaú e Região – ASJA durante os meses de março a dezembro. Seu objetivo seria promover uma intervenção participativa de Educação Ambiental em conjunto com os surdos da ASJA. Este projeto foi o pioneiro da Instituição em trabalhar com deficientes auditivos de diferentes faixas etárias.

Fundada no dia 19 de outubro de 1997, a Associação dos Surdos de Jaú e Região é considerada legalmente como uma entidade de utilidade pública de acordo com a Lei Municipal nº 3.257/1998. Possui projetos de inclusão como o "Turismo Inclusivo" e cursos para surdos, festas e viagens culturais, campeonatos esportivos, palestras e seminários, cursos de Libras, apoio às associações de surdos vizinhas e atendimento e esclarecimento de dúvidas quanto à cultura surda.

O projeto teve sua continuidade em 2016, onde foram realizadas três reuniões com os participantes para discutirem algumas ações do "Plano de Sustentabilidade da ASJA", desenvolvida no ano passado. As ações escolhidas

Figura 16 – Passeio no Zoológico de São Paulo no dia 14/08/2016

pelos participantes envolviam eventos e visitas a espaços ambientais.

Algumas ações de entretenimento para os surdos associados foram propostos e realizados pela Diretoria da ASJA como: o evento de dança com simulador de movimento (35 pessoas) no dia 22 de maio e o mini curso de pratos caseiros em 09 de julho (10 pessoas). A Figura 15 mostra o evento de dança realizado na ASJA, sendo perceptível no dia que todas adoraram e pediram para que em 2017 tenha de novamente, mostrando que a dança é também uma linguagem universal, independente de poder ouvi-la ou não.

No dia 14 de agosto foi feito uma viagem ao Zoológico de São Paulo, participando 08 pessoas (Figura 16). Esta visita foi importante para o desenvolvimento da sensibilidade ambiental, pois os surdos puderam participar de todas as atividades fornecidas pelo Zoológico gratuitamente. Em uma destas o técnico não pode acompanhá-los, o Safari, pois era pago para os não deficientes, e desta forma acabou atrapalhando a comunicação com os surdos, pois o Zoológico não possuía Intérpretes de Libras no dia. Fora este acontecimento, todos os participantes surdos gostaram do passeio e quiseram conhecer mais espaços ambientais de todo o Brasil.

Também foi realizada a "II Exposição da História da Comunidade Surda de Jaú e Região" no Museu Municipal de Jahu, em comemoração ao Setembro Azul. Este ano ficou exposto durante 28 dias e contou com 777 visitantes de 06 Estados do Brasil – Amazonas, Bahia, Goiás, Minas Gerais, São Paulo, Paraná e Santa Catarina –, de 37 municípios diferentes. A Figura 16 mostra a preparação e a abertura da exposição. O diferencial deste ano foi que uma das surdas da ASJA expôs seus quadros (Figura 17) e também ocorreu um mini curso de Libras no dia 17, contando com a participação de 10 ouvintes (Figura 18). Este mini curso auxiliou na divulgação da ASJA e nas atividades da mesma.

Em 2017 será dada continuidade ao projeto ASJA VERDE, desenvolvendo as questões ambientais criado no "Plano de Sustentabilidade da ASJA 2015"

PÚBLICO PARTICIPANTE: 840 entre surdos e ouvintes.

Figura 17 – Preparação e abertura da "II Exposição da História da Comunidade Surda de Jaú e Região" no dia 03/09/2016

Figura 18 – Artista surda Francisca Carrascoza Vasco Romin

Figura 19 – Mini curso de Libras realizado em 17 de setembro.

Figura 20 – Dinâmica "Qual o nome desta semente?", realizada no dia 13/04/2016.

NOME DA AÇÃO/PROJETO: Programa Mais Educação

DATA/PERÍODO: Abril a novembro de 2016

DESCRIÇÃO: O Programa Mais Educação, instituído pela Portaria Interministerial nº 17/2007 e regulamentado pelo Decreto 7.083/2010, constitui-se como estratégia do Ministério da Educação para ampliar a jornada escolar. Ele é coordenado pela Secretaria de Educação Básica (SEB/MEC) em parceria com as Secretarias Estaduais e Municipais da Educação.

As escolas públicas que participam deste programa optam em desenvolver atividades educativas no campo da educação ambiental, esporte e lazer, cultura e artes, entre outros. A Escola Estadual Álvaro Fraga Moreira da cidade de Jaú trabalha desde 2015 com o macrocampo "Meio Ambiente" no período da manhã

Figura 21 – Jardim da escola

com alunos do Ensino Fundamental II. Para suas atividades, um dos monitores entrou em contato com o Instituto para marcar uma visita para que seus alunos conhecessem a Sala Verde (como também foi realizado no ano passado).

No dia 13 de abril, o monitor trouxe 05 alunos, os quais conheceram a sede da Sala Verde, seus acervos e conversaram sobre as atividades que as ONGs realizam. Neste dia, também realizaram uma dinâmica com o mostruário de sementes (Figura 20) e o vencedor ganhou um gibi de seu acervo.

Além desta visita, o monitor também emprestou livros e jogos do acervo da biblioteca ao longo do ano e realizou consultas com os técnicos sobre o desenvolvimento de jardins sustentáveis em escolas, pois a mesma estava realizando tal projeto este ano. Tais consultas foram extremamente importantes para o monitor poder planejar e desenvolver as atividades do jardim, sendo que este trabalho foi concluído até novembro de 2016, onde os alunos e a escola criaram placas de identificação para algumas árvores, cata-ventos de materiais recicláveis e canteiros de pneus, como ilustra a Figura 21.

Mais uma vez, a Sala Verde pode instrumentalizar monitores do projeto Mais Educação como no ano passado.

Nº DE PARTICIPANTES: 05 alunos do Ensino Fundamental II e 01 monitor diretamente e 800 alunos indiretamente.

Figura 22 – Palestra no "I Ciclo de Palestras de Biologia" em 30/05/2016

NOME DA AÇÃO/PROJETO: Palestra na Escola Estadual Dr. Tolentino Miraglia

DATA/PERÍODO: 30/05/ 2016

DESCRIÇÃO: A convite da Escola Estadual Dr. Tolentino Miraglia (Anexo IV), a Sala Verde participou do "I Ciclo de Palestras de Biologia". Tal evento ocorreu do dia 30 de maio até 03 de junho, fazendo parte da grade curricular da disciplina de Biologia da escola. Desta forma, a professora Letícia resolveu abordar tais temas em forma de palestras, convidando técnicos e pessoas da área. Neste dia, a Sala Verde Instituto Pró-Terra apresentou a palestra "A relação das árvores com os gases do efeito estufa" para mais de 60 alunos do primeiro ano do ensino médio (Figura 22). Ao final, foram sanadas as dúvidas de alunos e professores presentes.

	Nº DE PARTICIPANTES: 60 alunos do ensino médio e 03 professores.

Figura 23 – Palestra no SESI de Igaraçu do Tietê/SP no dia 02/06/2016	**NOME DA AÇÃO/PROJETO: Palestra no SESI de Igaraçu do Tietê em comemoração ao Dia do Meio Ambiente** **DATA/PERÍODO:** 02/06/ 2016 **DESCRIÇÃO:** Em comemoração ao "Dia Mundial do Meio Ambiente" em 05 de junho, o Instituto Pró-Terra deu uma palestra na unidade SESI-SP de Igaraçu do Tietê/SP para 160 alunos do primeiro ano ao quarto ano do Ensino Fundamental I (Anexo IV). Além da apresentação da palestra "Conhecendo as árvores", foram mostradas aos alunos algumas mudas e suas respectivas sementes como: angico, jatobá, jequitibá-rosa, ipê-amarelo, ipê-branco, ipê-roxo, pau-ferro, pau-jangada e urucum (todos do acervo da Sala Verde). Ao final, as crianças tiraram suas dúvidas e puderam conhecer mais de perto as mudas e as sementes (Figura 23). A pedido da escola, também foram doadas obras de conteúdo de Educação Ambiental e meio ambiente à Biblioteca, como mostra o Anexo I e II deste relatório. **Nº DE PARTICIPANTES:** 160 alunos do Ensino Fundamental I e 04 professoras.

	NOME DA AÇÃO/PROJETO: Participação nas Atividades Ambientais do Interact Clube de Jahu **DATA/PERÍODO:** 14/06/ 2016 **DESCRIÇÃO:** A convite do grupo Intaract do Rotaract Clube Jahu Terra Roxa, o Instituto Pró-Terra participou de suas atividades ambientais promovidas na Escola Estadual Professor Antônio Terézio Mendes Peixoto em Jaú/SP. Tal atividade visou à conscientização das crianças em relação à importância de agir sustentavelmente em prol ao meio ambiente, causando menos impacto a este. Neste evento, 03 jovens do Interact apresentaram uma palestra sobre a relação do ser humano com a natureza para 28 alunos do sexto ano do Ensino Fundamental II, além de mostrar uma curta animação. Após, a equipe da Sala

Figura 24 – Participação nas Atividades Ambientais do Interact Clube de Jahu no dia 14/06/2016

Verde Instituto Pró-Terra explicou rapidamente a importância das árvores e como seria realizada a próxima atividade, o plantio de 50 mudas no Bairro Maria Luiza II. Tal plantio contou com a parceria também da Secretaria do Meio Ambiente de Jaú (parceira da Sala Verde), a qual disponibilizou a área e as mudas. O Instituto Pró-Terra doou hidrogel para o plantio e o no local foi explicado aos alunos como plantar e manusear o hidrogel. Todas as atividades podem ser vistas na Figura 24.

O Instituto também doou obras de conteúdo de educação ambiental e meio ambiente à Sala de Leitura da escola, o qual pode ser visualizado no Anexo I e II.

Nº DE PARTICIPANTES: 28 alunos do Ensino Fundamental II, 03 jovens do Interact, 04 técnicos da SEMEIA e 02 professores.

Figura 25 – Aluno consultando o acervo da Biblioteca da Sala Verde Instituto Pró-Terra

NOME DA AÇÃO/PROJETO: Apoio a criação da Com-Vida na escola EE Álvaro Fraga Moreira

DATA/PERÍODO: Julho a Novembro de 2016

DESCRIÇÃO: Este ano, o Instituto Pró-Terra apoiou a criação da Com-Vida (Comissão de Meio Ambiente e Qualidade de Vida) na Escola Estadual. Álvaro Fraga Moreira de Jaú/SP. A iniciativa fez parte do Trabalho de Conclusão de Curso de um graduando do curso de Licenciatura em Ciências da USP-Jaú. Tal trabalho teve como objetivo: "criar um grupo participativo de Educação Ambiental (a Com-Vida) que envolva diferentes atores relacionados com a escola, além de criar um ambiente de troca de experiências e com a possibilidade de discussões e ações que visam trazer melhorias para a escola".

Para tanto, o aluno visitou primeiramente o acervo da biblioteca da Sala Verde (Figura 25) e consultou os técnicos sobre a criação de Com-Vidas nas escolas, pois não há nenhuma em nossa região.

Quando começou a ser realizado a Com-Vida, uma de nossas técnicas participou nas reuniões e encontros na escola. A Com-Vida contou com reuniões de planejamento e de encontros com os participantes (círculos de cultura e aprendizagem), tendo participação direta de pelo menos 67 pessoas. Foram cinco encontros que tiveram entre 11 a 14 participantes em cada, sendo que os três primeiros encontros foram de apresentação, troca de experiências, levantamento

Figura 26 – Encontros de formação da Com-Vida na escola

da percepção e o diagnóstico em relação à escola; no quarto encontro foram definidas quais ações o grupo se propunha a realizar para trazer melhorias à escola e o quinto encontro foi realizado em novembro visando o monitoramento e avaliação das ações propostas anteriormente (Figura 26).

Além da consultoria e das participações, a Sala Verde Instituto Pró-Terra emprestou equipamento eletrônicos como notebook e retroprojetor.

Nº DE PARTICIPANTES: 67 pessoas entre alunos e professores diretamente.

Figura 27 – Palestra na escola e visita a Estação Experimental em 08/08/2016

NOME DA AÇÃO/PROJETO: Educação Patrimonial na escola em Pouso Alegre de Baixo – Jaú/SP

DATA/PERÍODO: 08/08/2016

DESCRIÇÃO: A Sala Verde Instituto Pró-Terra realizou uma atividade de Educação Patrimonial na Escola Municipal João Pacheco de Almeida Prado em Jaú/SP, com 19 alunos do 4º e 5º do Ensino Fundamental I.

Para tanto, foi realizada uma palestra sobre o histórico de ocupação do território na região de Jaú. Após, todos os alunos visitaram a Estação Experimental, localizada na entrada do bairro rural do Pouso Alegre, onde as crianças tiveram contato com os remanescentes florestais e históricos associados ao período cafeeiro (Figura 27).

O Instituto também doou obras de conteúdo de Educação Ambiental e meio ambiente à Sala de Leitura da escola, o qual pode ser visualizado no Anexo I e II.

Tal atividade faz parte do projeto que irá revitalizar o Horto Florestal de Pouso Alegre de Baixo no Município de Jaú, onde em seu último processo foram realizados trabalhos de campo que avaliaram a superfície e subsolo da área, objetivando encontrar remanescentes materiais de caráter arqueológico ou histórico que pudessem ser eventualmente impactados pela implantação do Viveiro de Mudas. No ano de 2010 o Instituto Pró-Terra em conjunto com o Instituto Florestal elaboraram um projeto de revitalização do Horto Florestal do Pouso Alegre de Baixo e este foi aprovado em 2014 pelo Fundo de Interesses Difusos da Secretaria de Justiça e Cidadania do Estado de São Paulo. Para tanto, os ofícios de solicitação da realização da palestra encontram-se no Anexo IV.

Nº DE PARTICIPANTES: 19 alunos do Ensino Fundamental I e 04 professoras.

Figura 28 – Palestra sobre a lenda do Unhudo em 16/08/2016

NOME DA AÇÃO/PROJETO: Palestra na escola EMEF João Pacheco de Almeida Prado

DATA/PERÍODO: 16/08/2016

DESCRIÇÃO: A partir da palestra do dia 08, a Escola Municipal João Pacheco de Almeida Prado entrou em contato com a Sala Verde Instituto Pró-Terra e pediu uma palestra sobre "O Unhudo da Pedra Branca" para 40 alunos do 2º ao 5º do Ensino Fundamental I. Tal convite seria referente ao trabalho que a escola estava desenvolvendo com os alunos para apresentar na Feira do Livro no mês de setembro.

Desta forma, no dia 16 foi realizada a palestra sobre a lenda do Unhudo, contando sua origem, fatos e curiosidades sobre o mesmo. Durante a palestra, os alunos puderam interagir, fazendo perguntas e comentários (Figura 28).

Nº DE PARTICIPANTES: 40 alunos e 04 professores.

Figura 29 – Construção do jardim da EE Jardim Jorge Atalla em 20/08/2016

NOME DA AÇÃO/PROJETO: Projeto Jardins nas Escolas

DATA/PERÍODO: 15 e 22/08/2016

DESCRIÇÃO: A convite da Escola Estadual Jardim Jorge Atalla de Jaú/SP para a complementação prática das aulas, 20 alunos do 3º ano do ensino médio aprenderam como planejar e a construir um jardim sustentável na escola.

No dia 15, um dos técnicos do Pró-Terra repassou o conteúdo teórico, como o estudo do local, conhecimentos básicos do solo e sua análise, a importância da água, adubação orgânica e compostagem, conhecimentos de plantas de sol e de sombra, ferramentas e equipamentos de segurança e de campo, como desenhar e calcular a metragem do terreno e descarte adequado dos resíduos sólidos gerados durante a jardinagem.

Já no dia 22, uma semana depois, foi realizada a prática no jardim da escola, recebendo sempre as orientações do técnico (Figura 29). Todo material como equipamentos e ferramentas de jardinagem foram emprestados pelo Pró-Terra. Ao final, todos agradeceram e elogiaram a aula diferenciada que tiveram na escola.

Nº DE PARTICIPANTES: 20 alunos, 02 professores e 01 monitor.

Não há fotos	**NOME DA AÇÃO/PROJETO: Palestra sobre projetos de Educação Ambiental do Instituto Pró-Terra**
	DATA/PERÍODO: 25/08/2016
	DESCRIÇÃO: A convite da professora de Educação Ambiental da FATEC-JAHU (parceira da Sala Verde), o Instituto Pró-Terra ministrou uma palestra no dia 25 de agosto na faculdade para essa mesma disciplina. Para tanto, foram apresentados os projetos de Educação Ambiental que já foram desenvolvidos e os que estão sendo atualmente, como a própria Sala Verde. Após, foi formada uma roda de diálogo e discutiram como escrever e desenvolver projetos na área de Educação Ambiental.
	Nº DE PARTICIPANTES: 15 alunos e 01 professora.

Figura 30 – Livro e CD do material educativo

Figura 31 – Livro e CD do material educativo

NOME DA AÇÃO/PROJETO: Participação na elaboração do Plano Diretor de Educação Ambiental da Bacia Hidrográfica Tietê-Jacaré

DATA/PERÍODO: 13 e 14/09/2016

DESCRIÇÃO: A ONG Teia-Casa de Criação de São Carlos/SP iniciou este ano o projeto "Plano Diretor de Educação Ambiental da Bacia Hidrográfica do Tietê-Jacaré (PDEA-TJ)". Tal plano surgiu devido a uma demanda induzida da Câmara Técnica de Educação Ambiental do Comitê de Bacia Hidrográfica do Tietê-Jacaré, segundo a deliberação CBH-TJ-07 (16 de dezembro de 2013), o qual irá nortear os projetos de Educação Ambiental na Bacia.

Na segunda etapa deste projeto, a ONG visitou os 34 municípios da UGRHI nº13 e realizou rodas de conversa em cada um durante todo o ano. No dia 13 de setembro, a representante da TEIA pediu para conhecer a Sala Verde Instituto Pró-Terra e auxiliá-la no diagnóstico de entidades e instituições que desenvolvem Educação Ambiental em Jaú (Figura 30). Desta forma, foram levantados os contatos destas para poderem participar na roda de diálogo do dia 14. O link a seguir trata do convite enviado por meio da rede social Facebook: https://www.facebook.com/pdeatj/photos/a.1678063879132703.1073741828.1676030882669336/1756471204625303/?type=3&theater.

O encontro foi realizado no Museu Municipal, participando 12 convidados ao todo, sendo representantes de escolas estaduais, parceiras da Sala Verde como a FATEC – JAHU e a Secretaria Municipal do Meio Ambiente, de outras secretarias e o técnico da RPPN Amadeu Botelho de Jaú/SP (Figura 31).

	Vale ressaltar que dentre esses participante estava a responsável pela Sala de Leitura da Escola Estadual Dr. Tolentino Miráglia – a qual foi realizada em 2014 o projeto "Rio Jaú, queremos te conhecer para te proteger" – e o aluno responsável pela criação do Com-Vida da Escola Estadual Álvaro Fraga Moreira – comentado já por este relatório -. No dia, ambos explanaram as experiências de seus projetos e dialogaram as faltas e carências na área da Educação Ambiental no Município.
	Nº DE PARTICIPANTES: 12 pessoas.

Figura 32 – Comemoração do "Setembro Azul" no Parque do Ri Jaú, 24/09/2016

	NOME DA AÇÃO/PROJETO: Participação em evento em comemoração ao Setembro Azul
	DATA/PERÍODO: 24/09/2016
	DESCRIÇÃO: No dia 24 de setembro o Instituto Pró-Terra participou do evento no Parque do Rio Jaú referente às comemorações do "Setembro Azul", realizado por uma aluna de Educação Física da UNOPAR – Pólo Jaú. Durante todo o mês setembro são realizados diversos eventos em todas as cidades do Brasil, onde a Comunidade Surda chama de "Setembro Azul", a data para a comemoração do Dia do Surdo é dia 26 de setembro. Internacionalmente também se comemora o dia dos surdos no dia 30 de setembro. Esta data foi escolhida pela lembrança do Congresso de Milão ocorrido no mês de setembro de 1880, no qual foi analisado e determinado a proibição do uso das Línguas de Sinais na Educação dos Surdos em todo o Mundo, um marco triste para esta comunidade. O "Setembro Azul" é um grande marco histórico das lutas e conquistas dos Surdos, destacando-se as lutas pelos seus direitos linguísticos e culturais. Para tanto, tal evento teve como objetivo: "Mostrar que deficiência não é sinônimo de ineficiência, que os surdos são totalmente capazes de fazer valer seu papel de cidadão desde que a sociedade lhe dê oportunidade para tal". Desta forma, os surdos da ASJA – Associação dos Surdos de Jaú e Região, amigos e frequentadores do Parque se reuniram e fizeram uma passeata no Kartódromo Municipal de Jaú, onde logo após os alunos de Educação Física da UNOPAR fizeram algumas brincadeiras com os presentes.

	Participaram aproximadamente 180 pessoas dentre surdos e ouvintes, contando com a ASJA, a apresentação do Circênico Artes Integradas e a Polícia Militar de Jaú 27º BPM/I, a qual realizou o cadastro dos surdos durante todo o evento. Em comemoração ao "Dia da Árvore", 21 de Setembro, o Instituto Pró-Terra levou um pouquinho da Sala Verde para os participantes poderem interagir com as amostras de sementes nativas regionais e algumas publicações da própria instituição. Também foram doadas sementes de urucum aos interessados e explicado como plantá-los, além da doação do kit do Rio Jaú aos representantes dos parceiros do evento. Ressaltando que toda a comunicação com os surdos foi realizada em Libras por uma de nossas técnicas e coordenadora do projeto ASJA VERDE. A Figura 32 mostra todas as atividades realizadas no dia do evento. **Nº DE PARTICIPANTES:** 180 pessoas entre surdos e ouvintes.

 Figura 33 – Participação no "Seminário Caminhos para o Financiamento da Educação Ambiental em 10/10/2016	**NOME DA AÇÃO/PROJETO: Participação no Seminário Caminhos para o Financiamento da Educação Ambiental** **DATA/PERÍODO:** 10/10/2016 **DESCRIÇÃO:** No dia 10 de outubro, a Sala Verde Instituto Pró-Terra participou do "Seminário Caminhos para o Financiamento da Educação Ambiental" realizado pela FunBEA e ECOAR no SESC Consolação em São Paulo/SP. Tal evento contou com a presença de educadores ambientais da capital e de diversas cidades do interior paulista e mesmo de outros estados, além da presença do Secretário Municipal do Verde e Meio Ambiente, da Coordenadora de Educação Ambiental do MMA, Renata Maranhão e do Secretário Executivo do Comitê de Bacias do Alto Tietê. Neste dia foram discutidos os principais desafios para a Educação Ambiental no país e formas de financiamento para projetos, além de separar os participantes em pequenos grupos para debaterem e propor sugestões para o Projeto de Lei do Fundo Nacional de Educação Ambiental do Deputado Federal Nilto Tatto. A Figura 33 ilustra esses momentos. **Nº DE PARTICIPANTES:** 40 pessoas entre participantes e convidados.

Figura 34 – Palestra na EE Major Prado em 17/10/2016

NOME DA AÇÃO/PROJETO: Palestra na EE Major Prado – Jaú/SP

DATA/PERÍODO: 17/10/2016

DESCRIÇÃO: A pedido da Escola Estadual Major Prado (Anexo IV), no dia 17 de outubro a Sala Verde realizou a palestra "Água" para 32 alunos do 6º ano do Ensino Fundamental II.

Como a sala estava trabalhando com este tema, a técnica apresentou a importância da água na manutenção da vida no planeta, suas características físicas, formas de captação, tratamentos de água e de esgoto, usos e problemas socioambientais atuais pela falta de água potável. Nestes momentos alguns alunos fizeram algumas perguntas e observações em complementação ao que era falado, ocorrendo a participação da sala. Após, foi realizado a dinâmica "Aquamóvel" no pátio da escola, onde os alunos se divertiram e puderam refletir ao final da brincadeira (Figura 34).

Ao final das atividades, foram doados obras de conteúdo de Educação Ambiental e meio ambiente à Sala de Leitura da escola (Anexos I e II).

Nº DE PARTICIPANTES: 32 alunos e 02 professoras.

Figura 35 – Replantio de mudas na Escola Especial do Autista "Prof.ª Sophia Ottoni Guimarães do Amaral

NOME DA AÇÃO/PROJETO: Projeto "Pró-Terra Solidário"

DATA/PERÍODO: 12/12/ 2016

DESCRIÇÃO: O projeto "Pró-Terra Solidário" trabalha de diversas formas em todos os anos. Criado em 2013, suas atividades são focadas para a comunidade em geral e entidades que prestam assistencialismo, buscando auxiliá-las em suas carências.

Este ano, a pedido da Escola Especial do Autista "Prof.ª Sophia Ottoni Guimarães do Amaral" de Jaú/SP, os técnicos do Instituto replantaram em seu jardim 08 árvores, as quais tinham sido plantadas erradas (Figura 35).

Esta escola atende exclusivamente crianças, jovens e adultos com Transtorno do Espectro Autista (TEA) desde 2002.

Nº DE PARTICIPANTES: -

Não há fotos	**NOME DA AÇÃO/PROJETO: Outros usos da Sala Verde**
	DATA/PERÍODO: Janeiro a Dezembro de 2016
	DESCRIÇÃO: Durante o ano a biblioteca da Sala Verde Instituto Pró-Terra também foi visitada e consultada por educadores e universitários que estavam desenvolvendo seus trabalhos acadêmicos. Este espaço também foi palco de planejamento e estratégias para desenvolver os projetos de Educação Ambiental da Sala Verde, reunindo tanto a equipe técnica quanto seus parceiros.
	Nº DE PARTICIPANTES: 03 alunos do curso superior.

Nº TOTAL DE PARTICIPANTES EM 2016	**3.553**

III – ANEXOS

ANEXO I – Declarações de doações para Instituições da Sala Verde

Instituto Pró-Terra

DECLARAÇÃO DE DOAÇÃO DE OBRAS

Jaú, 25 de Janeiro de 2016

O Instituto Pró-Terra, portador do CNPJ 04.728.488/0001-29, com sede na Rua Professor Nicolau Pirágine nº 253, no Município de Jaú/SP, vem por meio deste instrumento **DOAR**, incondicionalmente, obras próprias do Instituto Pró-Terra de conteúdo de Restauração Florestal, de Educação Ambiental e outros à Biblioteca do Senac Jaú, situada também no Município de Jaú/SP, Rua São Sebastião nº 145, Chácara Braz Miraglia. Todos os materiais documentais doados encontram-se na listagem logo abaixo:

OBRAS DOADAS

Título da Obra	Nº de Exemplares
Kit Jaú – Sons e Imagens de um Rio! (livro e CD)	1
Guia de Identificação da Vegetação Natural da Bacia Hidrográfica do Tietê-Jacaré	1
Guia de Restauração de Matas Ciliares para a Bacia Hidrográfica do Tietê-Jacaré (UGRHI nº 13)	1
Da Mobilização à Floresta: Articulação e sensibilização social para a conservação e recuperação das matas ciliares da bacia hidrográfica Tietê-Jacaré	1
Total de Exemplares:	4

Estas doações fazem parte das ações da **"Sala Verde Instituto Pró-Terra"**, um espaço interativo de informações socioambientais do projeto Sala Verde, coordenado este pelo Departamento de Educação Ambiental (DEA) do Ministério do Meio Ambiente.

Declaro também ter tomado ciência e estar de acordo com a política adotada pela biblioteca em relação às doações.

Com os melhores cumprimentos.

Att.

Tabita Teixeira
Tecgª em Meio Ambiente e Recursos Hídricos
Técnica da Sala Verde Instituto Pró-Terra

INSTITUTO PRÓ-TERRA
CNPJ 04.728.488/0001-29

25/01/16

Rua Nicolau Pirágine, 253 - Chácara Bela Vista - Jaú/SP CEP 17208-070 - Fone (14) 3032-1401
contato@institutoproterra.org.br - www.institutoproterra.org.br

Instituto Pró-Terra

Sala Verde
Instituto Pró-Terra

DECLARAÇÃO DE DOAÇÃO DE OBRAS

Jaú, 02 de Junho de 2016

O Instituto Pró-Terra, portador do CNPJ 04.728.488/0001-29, com sede na Rua Aureo Burini nº 180, no Município de Jaú/SP, vem por meio deste instrumento **DOAR**, incondicionalmente, obras de conteúdo de Educação Ambiental e outros títulos à Biblioteca da unidade SESI-SP de Igaraçu do Tietê, situada no Município de Igaraçu do Tietê/SP, Rua Justino de Lucci, 234, Bairro Jardim São José. Todos os materiais documentais doados encontram-se na listagem logo abaixo:

OBRAS DOADAS

Títulos das Obras	Nº de Exemplares
Jaú – Sons e Imagens de um Rio! (Livro e CD)	1
Da Mobilização à Floresta: Articulação e sensibilização social para a conservação e recuperação das matas ciliares da bacia hidrográfica Tietê-Jacaré	1
Guia de Identificação da Vegetação Natural da Bacia Hidrográfica do Tietê-Jacaré	1
Almanaque Jovem do EcoCidadão	1
Manual do EcoCidadão	1
EcoCartilha do Pequeno Cidadão	1
Cadernos de Educação ambiental: Habitação Sustentável	1
Cadernos de Educação Ambiental: Resíduos sólidos	1
Coleta Seletiva	1
Turma da Mônica: Cuidando do Mundo	1
A Cumbuca de Ouro	1
Beto Brasil em: A Partida dos Vencedores	1
Professor Bóris em Democracia	1
Tudo Organizado	1
Muita Água e Sabão... Mas Pichação Não!	1
Pomar Urbano: uma história de sucesso	1
Fundação Educar	1
Total de Exemplares:	17

Estas doações fazem parte das ações da **"Sala Verde Instituto Pró-Terra"**, um espaço interativo de informações socioambientais do projeto Sala Verde, coordenado este pelo Departamento de Educação Ambiental (DEA) do Ministério do Meio Ambiente.

Declaro também ter tomado ciência e estar de acordo com a política adotada pela biblioteca em relação às doações.

Com os melhores cumprimentos.

Att.

Tabita Teixeira
Tecgª em Meio Ambiente e Recursos Hídricos
Técnica da Sala Verde Instituto Pró-Terra

02/06/2016

Rua Aureo Burini, 180 - Chácara Bela Vista - Jaú/SP CEP 17.209-110 - Fone (14) 3032-1401
contato@institutoproterra.org.br - www.institutoproterra.org.br

Instituto Pró-Terra

Sala Verde
Instituto Pró-Terra

DECLARAÇÃO DE DOAÇÃO DE OBRAS

Jaú, 14 de Junho de 2016

O Instituto Pró-Terra, portador do CNPJ 04.728.488/0001-29, com sede na Rua Aureo Burini nº 180, no Município de Jaú/SP, vem por meio deste instrumento **DOAR**, incondicionalmente, obras de conteúdo de Educação Ambiental e outros títulos à Biblioteca da E. E. Professor Antônio Terézio Mendes Peixoto, situada no Município de Jaú/SP, Avenida Doutor Ary Ferreira Dias, Bairro Jardim Padre Augusto Sani. Todos os materiais documentais doados encontram-se na listagem logo abaixo:

OBRAS DOADAS

Títulos das Obras	Nº de Exemplares
Jaú – Sons e Imagens de um Rio! (Livro e CD)	1
Almanaque Jovem do EcoCidadão	1
Manual do EcoCidadão	1
EcoCartilha do Pequeno Cidadão	1
Cadernos de Educação Ambiental: Resíduos sólidos	1
Coleta Seletiva	1
Turma da Mônica: Cuidando do Mundo	1
A Cumbuca de Ouro	1
Beto Brasil em: A Partida dos Vencedores	1
Professor Bóris em Democracia	1
Tudo Organizado	1
Muita Água e Sabão... Mas Pichação Não!	1
Pomar Urbano: uma história de sucesso	1
Fundação Educar	1
Operação Corta Fogo: Campo sem fogo, campo com vida	1
22 de março, Dia Mundial da Água	1
Total de Exemplares:	16

Estas doações fazem parte das ações da **"Sala Verde Instituto Pró-Terra"**, um espaço interativo de informações socioambientais do projeto Sala Verde, coordenado este pelo Departamento de Educação Ambiental (DEA) do Ministério do Meio Ambiente.

Declaro também ter tomado ciência e estar de acordo com a política adotada pela biblioteca em relação às doações.

Com os melhores cumprimentos.

Att.

Recebi 14/06/2016

Tabita Teixeira
Tecgª em Meio Ambiente e Recursos Hídricos
Técnica da Sala Verde Instituto Pró-Terra

Rua Aureo Burini, 180 - Chácara Bela Vista - Jaú/SP CEP 17.209-110 - Fone (14) 3032-1401
contato@institutoproterra.org.br - www.institutoproterra.org.br

Instituto Pró-Terra

Sala Verde
Instituto Pró-Terra

DECLARAÇÃO DE DOAÇÃO DE OBRAS

Jaú, 08 de Agosto de 2016

O Instituto Pró-Terra, portador do CNPJ 04.728.488/0001-29, com sede na Rua Aureo Burini nº 180, no Município de Jaú/SP, vem por meio deste instrumento **DOAR**, incondicionalmente, obras de conteúdo de Educação Ambiental e outros títulos à Sala de Leitura da EMEF João Pacheco de Almeida Prado, situada no Município de Jaú/SP, Rua Antonio Antoniassi, s/n, Bairro Pouso Alegre de Baixo. Todos os materiais documentais doados encontram-se na listagem logo abaixo:

OBRAS DOADAS

Títulos das Obras	Nº de Exemplares
Jaú – Sons e Imagens de um Rio! (Livro e CD)	1
Almanaque Jovem do EcoCidadão	1
Manual do EcoCidadão	1
EcoCartilha do Pequeno Cidadão	1
Coleta Seletiva	1
Turma da Mônica: Cuidando do Mundo	1
A Cumbuca de Ouro	1
Beto Brasil em: A Partida dos Vencedores	1
Professor Bóris em Democracia	1
Tudo Organizado	1
Muita Água e Sabão... Mas Pichação Não!	1
Fundação Educar	1
Total de Exemplares:	12

Estas doações fazem parte das ações da **"Sala Verde Instituto Pró-Terra"**, um espaço interativo de informações socioambientais do projeto Sala Verde, coordenado este pelo Departamento de Educação Ambiental (DEA) do Ministério do Meio Ambiente.

Declaro também ter tomado ciência e estar de acordo com a política adotada pela biblioteca em relação às doações.

Com os melhores cumprimentos.

Att.

Recebi 08/08/2016

Tabita Teixeira
Tecgª em Meio Ambiente e Recursos Hídricos
Técnica da Sala Verde Instituto Pró-Terra

Maria Solange S. de Oliveira
RG: 18.051.100

Rua Aureo Burini, 180 - Chácara Bela Vista - Jaú/SP CEP 17.209-110 - Fone (14) 3032-1401
contato@institutoproterra.org.br - www.institutoproterra.org.br

Instituto Pró-Terra

Sala Verde
Instituto Pró-Terra

DECLARAÇÃO DE DOAÇÃO DE OBRAS

Jaú, 17 de Outubro de 2016

O Instituto Pró-Terra, portador do CNPJ 04.728.488/0001-29, com sede na Rua Aureo Burini nº 180, no Município de Jaú/SP, vem por meio deste instrumento **DOAR**, incondicionalmente, obras de conteúdo de Educação Ambiental e outros títulos à Sala de Leitura da E. E. Major Prado, situada no Município de Jaú/SP, Rua Lourenço Prado, nº 503, Centro. Todos os materiais documentais doados encontram-se na listagem logo abaixo:

OBRAS DOADAS

Títulos das Obras	Nº de Exemplares
Jaú – Sons e Imagens de um Rio! (Livro e CD)	1
Almanaque Jovem do EcoCidadão	1
Manual do EcoCidadão	1
EcoCartilha do Pequeno Cidadão	1
Coleta Seletiva	1
Turma da Mônica: Cuidando do Mundo	1
A Cumbuca de Ouro	1
Beto Brasil em: A Partida dos Vencedores	1
Professor Bóris em Democracia	1
Tudo Organizado	1
Muita Água e Sabão... Mas Pichação Não!	1
Fundação Educar	1
Total de Exemplares:	12

Estas doações fazem parte das ações da **"Sala Verde Instituto Pró-Terra"**, um espaço interativo de informações socioambientais do projeto Sala Verde, coordenado este pelo Departamento de Educação Ambiental (DEA) do Ministério do Meio Ambiente.

Declaro também ter tomado ciência e estar de acordo com a política adotada pela Sala de Leitura em relação às doações.

Com os melhores cumprimentos.

Att.

Tabita Teixeira
Tecgª em Meio Ambiente e Recursos Hídricos
Técnica da Sala Verde Instituto Pró-Terra

Josemar S. de Lima
Professor Mediador
34.726.564-9

Rua Aureo Burini, 180 - Chácara Bela Vista - Jaú/SP CEP 17.209-110 - Fone (14) 3032-1401
contato@institutoproterra.org.br - www.institutoproterra.org.br

ANEXO II – Planilha de Doações do kit educativo "Jaú: Sons e Imagens de um Rio!" de 2016

Instituto Pró-Terra

CONTROLE DE DOAÇÃO DO MATERIAL ARTE-EDUCATIVO
"JAÚ-SONS E IMAGENS DE UM RIO"

Nome	Instituição	Qnt. de Livros	Qnt. de CD	Data
Maria Julia Valdo Marcário	Senac Jaú	1	1	25/01/16
Ana Laura Cordelo	Rotaract Club Jahu Terra Rosa	10	10	28/02/16
Jussara Pereira Pinto	CAA-NM	1	1	26/02/16
Weidson Marcelo Gonçalves	Rotary Club Jahu Terra Rosa	1	1	24/03/16
Antonio Marcos Orselli	Advogado	1	1	28/03/16
Alexandre da Costa Junqueira	Instituto Giramundo Mutuando	1	1	22/04/16
Julio Cesar Pil	Aldeia Ekeruá	1	1	22/04/16
Jorge Otávio Zugliani	Atelier Gorobato	1	1	14/05/16
Amilcar Marcel de Souza	UFPR	20	20	27/05/16
Nathan Fudimi	Prefeitura Municipal de Itapuí	3	3	02/06/16

Instituto Pró-Terra

Rosemary Ferreira Gomes	Centro Educacional SESI 272 - Igaraçu do Tietê	1	1	02/06/16
Beatriz (Coordenadora)	E.E. Prof. Antônio Sérgio Mendes Pinotti	1	1	14/06/16
Maria Solange da Silva Oliveira (Diretora)	EMEF João Pacheco de A. Prado	1	1	08/08/16
Paula Vanucci	DGM/CAA	1	1	26/08/16
Marcos Antônio Martez	DGM/CAA	1	1	26/08/16
Valcelio Ferreira	CGN/DGM	1	1	26/08/16
Miriam P. Firme Corte Damiste	ETEC Joaquim Ferreira do Amaral	1	1	30/08/16
Pedro Luiz Miloso		1	1	24/09/16
Simone Baracal-lio	Circência Artes Integradas	1	1	24/09/16
APPA Fernando Henrique Perpétuo Paula	Polícia Militar 27ºBPM/I	1	1	24/09/16

Rua Nicolau Pirágine, 253 - Chácara Bela Vista - Jaú/SP CEP 17208-070 - Fone (14) 3032-1401
contato@institutoproterra.org.br - www.institutoproterra.org.br

João Gabriel Meschieri	UNIVESP	1	1	06/10/16
Giuliano Tomazela Arruda	TV-TEM	3	3	2015
Sergio Luiz Peres	Lhuvitex / Instituto Nossa Terra	3	3	2015
Josemar D. de Lima	E.E Maria Prado	1	1	17/10/16
Valéria Lopes Rodrigues	Fatec Jahu	10	10	18/10/16
José Fernando Mendonça	Associação dos Engenheiros e Agrônomos de Jaú	1	1	07/11/16
Angela Maria Alves Bonini	Senac	1	1	07/11/16
Renato Cristides Cordeiro	Serviço Nacional de Aprendizagem Industrial	1	1	07/11/16
Jorge Luiz Alcalde	SAEMJA	1	1	07/11/16
Marcio de Alcalde	Base de Apoio Rodovia -PX	1	1	07/11/16

Rua Nicolau Pirágine, 253 - Chácara Bela Vista - Jaú/SP CEP 17208-070 - Fone (14) 3032-1401
contato@institutoproterra.org.br - www.institutoproterra.org.br

Instituto Pró-Terra

Brian M. C.	Fatec	1	1	07/11/16
Talita dos Santos Angelico	SEMEIA	1	1	07/11/16
Angelo José Soave	Secr. de Desenvolvimento de Jaú	1	1	07/11/16
Jozrael H. Rezende	Fatec	1	1	07/11/16
Leonardo de Oliveira Rodrio	Fatec	1	1	07/11/16
Fernanda da Rocha Brando	USP - Faculdade de Filosofia, Ciências e Letras RP	1	1	27/12/16

ANEXO III – Planilha de Doações dos guias do Projeto Plano Diretor de Restauração Florestal da UGRHI Tietê-Jacaré de 2016

Instituto Pró-Terra

CONTROLE DE DOAÇÃO DOS GUIAS DO PROJETO
"PLANO DIRETOR DE RESTAURAÇÃO FLORESTAL PARA FINS DE CONSERVAÇÃO DE BIODIVERSIDADE E RECURSOS HÍDRICOS DA UGRHI TIETÊ-JACARÉ (PDRF-TJ)"

1. Guia de Restauração de Matas Ciliares para a Bacia Hidrográfica do Tietê-Jacaré (UGRHI nº 13).
2. Guia de Identificação da Vegetação Natural da Bacia Hidrográfica do Tietê-Jacaré.

Nome	Instituição	Guia 1	Guia 2	Data
-	Comunidade Terapêutica Liberdade Guadalupe - CTL	-	1	08/09/2015
-	ETEC Prof. Urias Ferreira – Colégio Agrícola	-	1	03/12/2015
-	Senac Jaú	1	1	25/01/2016
Jozrael Henriques Rezende	Fatec Jahu	300	300	22/02/15
Jussara Pereira Pinto	CAA-NM	1	1	26/02/16
Cleidson Marcelo Gonçalves	Rotary Club Jahu Terra Roxa	1	1	24/03/16
Antonio Marcos Orselli	Advogado	1	1	28/03/16
Alexandre da Costa Junqueira	Instituto Giramundo Mutuando	1	1	22/04/16
Julio César Rio	Aldeia Ekeruá	1	1	22/04/16

Rua Nicolau Pirágine, 253 - Chácara Bela Vista - Jaú/SP CEP 17208-070 - Fone (14) 3032-1401
contato@institutoproterra.org.br - www.institutoproterra.org.br

Instituto Pró-Terra

Nome	Instituição	Guia 1	Guia 2	Data
Erica Rodrigues Zogretti	CBH-TJ	200	-	29/04/16
Anderson Moral de Souza	UFPR	10	10	27/05/16
Nathan Fadini	Prefeitura Municipal de Itapuí	03	03	02/06/16
Rosemary Ferreira Gomes	Centro Educacional SESI 272 - Igarapé do Tietê	-	01	2016
Mario Roberto Cattaneo	APTA - Agência Paulista de Tecnologia dos Agronegócios	40	40	28/07/16
Paula Vendrici	DGM/CAA	1	1	26/08/16
Marcos Antônio Montes	DGM/CAA	1	1	26/08/16
Valcelio Ferena	CGN/DGM	1	1	26/08/16
Gabriela R. de Rezende	Feira Casa de Criação	-	1	16/09/16
Marcio de Almeida	Base de Apoio Rodovia - RX	1	1	16/09/16
Diveler Ap. Policarpo	Prefeitura de Boracéia	10	10	16/09/16

Rua Nicolau Pirágine, 253 - Chácara Bela Vista - Jaú/SP CEP 17208-070 - Fone (14) 3032-1401
contato@institutoproterra.org.br - www.institutoproterra.org.br

Instituto Pró-Terra

Nome	Instituição	Guia 1	Guia 2	Data
Heitor Pelaes	DAEE	2	2	16/09/16
José Paulo Braga Sampaio	Fundação Florestal	1	1	16/09/16
Luiz Henrique de Paula	Fundação Florestal	1	1	16/09/16
Woney Fernando Pereira Filho	CATI - Bauru	1	1	16/09/16
Irineu José Bessi Jr.	Eng. Agrônomo	1	1	16/09/16
GF	CATI	1	1	16/09/16
Ana Elisa Moura Salon	Prefeitura Municipal de Pederneiras	1	1	16/09/16
Paula Vanessa Reghine D.	Secr. Meio Ambiente Pederneiras	1	1	16/09/16
Jeison Gustavo D.	Fatec Jaú	1	1	16/09/16
Jayme Fonseca G. Silva	Fatec Jaú	1	1	16/09/16
Roberto Ribeiro M.	CATI	1	1	16/09/16

Instituto Pró-Terra

Nome	Instituição	Guia 1	Guia 2	Data
Carolina K. S.	Secr. Meio Ambiente	1	1	16/09/16
Mariela Chaves de C. J.	CBRN - Ribeirão Preto	1	1	16/09/16
Meriani Cp. S.	Sindicato Rural de Arealva	1	1	16/09/16
João Gabriel Meschieri	UNIVESP	1	1	06/10/16
Reinaldo Rogério Russi	Empresa SP Ambiental S/A	1	1	07/11/16
Renato Aristides Cordeiro	Senai	1	1	07/11/16
José Fernando Mendonça	Associação dos Eng. e Agrônomos de Jaú	1	1	07/11/16
Cícero M. J.	-	1	1	07/11/16
Jorge Luiz Alcalde	SAEMJA	1	1	07/11/16
Brian Reis Cardeli	Fatec	1	-	07/11/16
Joziel R. Rezende	Fatec	1	1	07/11/16

Rua Nicolau Pirágine, 253 - Chácara Bela Vista - Jaú/SP CEP 17208-070 - Fone (14) 3032-1401
contato@institutoproterra.org.br - www.institutoproterra.org.br

ANEXO IV – Ofícios de pedidos, convites e respostas às solicitações de 2016

GOVERNO DO ESTADO DE SÃO PAULO
SECRETARIA DE ESTADO DA EDUCAÇÃO
DIRETORIA DE ENSINO - REGIÃO DE JAÚ
E. E. DR. TOLENTINO MIRAGLIA
Rua Paulo Botelho de Almeida Prado, 85 - Jd. São Francisco
Jaú - CEP 17.209-285 Fone: 3622-3633 e 3626-5525
e-mail: tolentinojau@yahoo.com.br

Jaú, 24 de maio de 2016.

Ofício nº 098/2016
Assunto: Solicita palestra sobre meio ambiente

Prezado(a) Senhor(a)

A Direção da E.E. Dr. Tolentino Miraglia, vem pelo presente solicitar que seja feita uma palestra sobre o tema: "A relação das árvores com os gases do efeito estufa" a realizar-se no dia 31/05/2016, às 8:00 horas no auditório desta Unidade Escolar no I Ciclo de Palestras de Biologia.

Sem mais para o momento aproveitamos a oportunidade para externar nossos protestos de estima e elevado apreço.

Cordialmente

Adriana G. Rossetto da Silva
RG 19.196.953-9
Diretor de Escola

À Srta.
Tabita Cristina Teixeira
Instituto Pró-Terra
Jaú/SP

Recebi
...../...../..... .

.....
Responsável pelo recebimento

Jaú, terra do Comandante João Ribeiro de Barros.

SESI
Escola SESI de Igaraçu do Tietê

Igaraçu do Tietê, 23 de Maio de 2016.

Ofício nº 13/2016/SS

ONG Pró-terra

Assunto: Solicitação de Palestra

A Escola SESI de Igaraçu do Tietê vem mui respeitosamente solicitar a palestra "Conhecendo as árvores" para os alunos do Ensino Fundamental I (1º ao 5º ano) no dia 02/06/2016 às 9h, a fim de enriquecer nossas atividades em comemoração ao Dia do meio ambiente.

Gostaríamos de solicitar também a doação de um kit com livros e CDs para a biblioteca da escola.

Certos do deferimento do pedido, aguardamos a confirmação.

Rosemary Ferreira Gomes
Diretor de Escola SESI

SESI
Serviço Social
da Indústria

Escola SESI de
Igaraçu do Tietê

Rua Justino de Lucci, 234
Jardim São José
17.350-000- Igaraçu do Tietê /S.P.
Tel./Fax: (14) 36441700 – 3644-5423
e-mail: ce272@sesisp.org.br

Instituto Pró-Terra

Jaú, 31 de maio de 2016

Ofício nº 07/2016

Rosemary Ferreira Gomes, Diretora da Escola SESI de Igaraçu do Tietê

Assunto: Confirmação a solicitação de palestra (Ofício nº 13/2016/SS)

Prezada Rosemary Ferreira Gomes

A equipe do Instituto Pró-Terra vem por meio deste mui respeitosamente confirmar a realização da palestra "Conhecendo as árvores" para os alunos do Ensino Fundamental I no dia 02/06/2016 às 9h00, em comemoração ao Dia do Meio Ambiente. Para tanto, participarão os técnicos Fabiano Antonelli e Tabita Teixeira.

Também faremos a doação de 17 obras de conteúdo de Educação Ambiental e outros títulos à Biblioteca da unidade SESI-SP de Igaraçu do Tietê. Estas doações e as palestras fazem parte das ações da **"Sala Verde Instituto Pró-Terra"**, um espaço interativo de informações socioambientais do projeto Sala Verde, coordenado este pelo Departamento de Educação Ambiental (DEA) do Ministério do Meio Ambiente. Tal espaço possibilita a consulta e a troca de informações, a discussão e a reflexão destas para a promoção de ações participativas, formando assim cidadãos mais conscientes, estimulados e dedicados na construção de uma sociedade mais sustentável, surgindo dessa forma os atores e atrizes socioambientais.

Agradecemos muito por confiar em nosso trabalho e a realizar sonhos conjuntos de buscar um mundo melhor para nós vivermos.

Atenciosamente,

Equipe do Instituto Pró-Terra

Eng. Ftal. Mestre Amilcar Marcel de Souza
Presidente

02/06/2016

Rua Aureo Burini, 180 - Chácara Bela Vista - Jaú/SP CEP 17.209-110 - Fone (14) 3032-1401
contato@institutoproterra.org.br - www.institutoproterra.org.br

Instituto Pró-Terra

Jaú, 19 de julho de 2016

OFICIO nº 08/2016

À Secretaria da Educação

Assunto: Realização de palestra de Educação Patrimonial e saída de campo com os alunos do ensino fundamental I da escola "EMEF João Pacheco de Almeida Prado", em Pouso Alegre de Baixo

Prezada Sra. Daltira Maria de Castro Piragine Tumolo

Nós do Instituto Pró-Terra, CNPJ: 04728488/0001-29, vimos através deste mui respeitosamente solicitar a realização de uma palestra de Educação Patrimonial no dia 5 de Agosto (sexta-feira), as 8 as 9hs palestra e 9:30 as 10:30 visita a horto do pouso alegre, com os alunos do ensino fundamental I 4º e 5º ano da escola "EMEF João Pacheco de Almeida Prado", em Pouso Alegre de Baixo, Jaú/SP.

Tal atividade faz parte do projeto denominado **"Diagnóstico Arqueológico para Projeto de Revitalização de Bem Público Lesado e Reestruturação do Viveiro de Mudas da Estação Experimental de Jaú"** foi autorizado pelo Instituto de Patrimônio Histórico e Artístico Nacional (IPHAN) sob o número de processo 01506.005052/2015-39, através da Portaria número 5, de 05 de fevereiro de 2016, publicada no Diário Oficial da União de 10 de fevereiro de 2016.

Os trabalhos de campo consistiram na avaliação de superfície e subsolo, objetivando encontrar remanescentes materiais de caráter arqueológico ou histórico que pudessem ser eventualmente impactados pela implantação do Viveiro de Mudas.

Como parte dos trabalhos a serem realizados para a obtenção da licença para execução das obras o IPHAN exige a extroversão dos dados obtidos em campo em uma abordagem que se configure enquanto atividade de **Educação Patrimonial**, portanto, pretende-se realizar uma abordagem junto aos alunos do ensino fundamental do bairro rural do Pouso Alegre para discorrer sobre o histórico de ocupação do território na região de Jaú, iniciando por períodos mais recuados, associados aos paleoíndios, passando pelas atividades monçoeiras e a existência da Colônia de Potunduva e adentrando no processo de ocupação territorial que deu origem ao município de Jaú, o qual inclusive tem como uma das ações primárias a instalação das Fazendas Pouso Alegre de Cima e Pouso Alegre de Baixo.

Além das atividades no âmbito da escola, pretende-se conduzir os alunos ao espaço pertencente à Estação Experimental, localizada na entrada do bairro rural do Pouso Alegre, realizando uma abordagem mais prática onde as crianças possam ter contato com os remanescentes históricos associados ao período cafeeiro.

Com os melhores cumprimentos

Sendo o que tínhamos para o momento, agradecemos a colaboração.

Atenciosamente,

Geógrafo Fabiano Antonelli
Secretário do Instituto Pró-Terra

Recebi em 12/05/16

Rua Aureo Burini, 180 - Chácara Bela Vista - Jaú/SP CEP 17.209-110 - Fone (14) 3032-1401
contato@institutoproterra.org.br - www.institutoproterra.org.br

Instituto Pró-Terra

Jaú, 19 de julho de 2016

OFICIO nº 09/2016

À Responsável pela Estação Experimental de Jaú – Instituto Florestal

Assunto: Visita dos alunos do ensino fundamental I da escola "EMEF João Pacheco de Almeida Prado" a Estação Experimental de Jaú

Prezada Sra. Maria Teresa Zugliane Toniato – Pesquisadora Científica

Nós do Instituto Pró-Terra, CNPJ: 04728488/0001-29, vimos através deste mui respeitosamente solicitar a visita no dia 5 de Agosto (sexta-feira), as 9:30 as 10:30, com os alunos do ensino fundamental I 4º e 5º ano da escola "EMEF João Pacheco de Almeida Prado", em Pouso Alegre de Baixo, Jaú/SP.

Tal atividade faz parte do projeto denominado **"Diagnóstico Arqueológico para Projeto de Revitalização de Bem Público Lesado e Reestruturação do Viveiro de Mudas da Estação Experimental de Jaú"** foi autorizado pelo Instituto de Patrimônio Histórico e Artístico Nacional (IPHAN) sob o número de processo 01506.005052/2015-39, através da Portaria número 5, de 05 de fevereiro de 2016, publicada no Diário Oficial da União de 10 de fevereiro de 2016.

Os trabalhos de campo consistiram na avaliação de superfície e subsolo, objetivando encontrar remanescentes materiais de caráter arqueológico ou histórico que pudessem ser eventualmente impactados pela implantação do Viveiro de Mudas.

Como parte dos trabalhos a serem realizados para a obtenção da licença para execução das obras o IPHAN exige a extroversão dos dados obtidos em campo em uma abordagem que se configure enquanto atividade de **Educação Patrimonial**, portanto, pretende-se realizar uma abordagem junto aos alunos do ensino fundamental do bairro rural do Pouso Alegre para discorrer sobre o histórico de ocupação do território na região de Jaú, iniciando por períodos mais recuados, associados aos paleoíndios, passando pelas atividades monçoeiras e a existência da Colônia de Potunduva e adentrando no processo de ocupação territorial que deu origem ao município de Jaú, o qual inclusive tem como uma das ações primárias a instalação das Fazendas Pouso Alegre de Cima e Pouso Alegre de Baixo.

Além das atividades no âmbito da escola, pretende-se conduzir os alunos ao espaço pertencente à Estação Experimental, localizada na entrada do bairro rural do Pouso Alegre, realizando uma abordagem mais prática onde as crianças possam ter contato com os remanescentes históricos associados ao período cafeeiro.

Com os melhores cumprimentos

Sendo o que tínhamos para o momento, agradecemos a colaboração.

Atenciosamente,

Geógrafo Fabiano Antonelli
Secretário do Instituto Pró-Terra

PqC. MARIA TERESA ZUGLIANI TONIATO
Resp. Exp. da Estação Experimental de Jahu
RG. 21.889.114

19/7/16

Rua Aureo Burini, 180 - Chácara Bela Vista - Jaú/SP CEP 17.209-110 - Fone (14) 3032-1401
contato@institutoproterra.org.br - www.institutoproterra.org.br

ANEXO V – Notícia do lançamento do projeto Plantadores de Florestas no jornal Comércio do Jahu no dia 23/04/2015

SECRETARIA DE ESTADO DA EDUCAÇÃO
DIRETORIA DE ENSINO – REGIÃO DE JAÚ
ESCOLA ESTADUAL MAJOR PRADO
Rua Lourenço Prado nº 503 – Centro – Jaú/SP
Telefones: 3622-4466 3626-5515
e-mail: majorpradojau@gmail.com

Jaú 10 de outubro de 2016.

Ofício nº 135

ONG PRÓ-terra

Assunto: Solicitação de Palestra

A Escola Estadual Major Prado na cidade de Jaú, vem mui respeitosamente solicitar a palestra **" Sala Verde"** para os alunos do Ensino Fundamental II, (6º ano) no dia 17/10/2016 ás 8h, a fim de enriquecer nossas atividades em comemoração a semana do dia da " ÁGUA".
Gostaríamos de solicitar também a doação de um kit com livros e CDs para a biblioteca da escola.

Desde já agradecemos.
Escola Major Prado.

E.E. MAJOR PRADO

ANEXO V – Modelo de carta entregue a uma escola do projeto “Desbikelando”

Instituto Pró-Terra

Sala Verde
Instituto Pró-Terra

Carta nº01/2016

Prezado(a)

O Instituto Pró-Terra vem por meio deste instrumento doar o kit arte-educativo: livro **“Jaú: Sons e Imagens de um Rio!”** e CD musical **“Jaú: Sons e Imagens de um Rio!”**, a Escola Estadual São Francisco em São José da Coroa Grande/PE como colaboração do projeto **Desbikelando**, contribuindo para a promoção da Educação Ambiental em 45 escolas do Brasil.

Esse material foi desenvolvido pelo Instituto por meio do projeto “Jaú: Sons e Imagens de um Rio!” financiado pelo FEHIDRO (Fundo Estadual de Recursos Hídricos), cujo principal objetivo seria a valorização e socialização do saber da bio e sócio da Bacia Hidrográfica Rio Jaú (Município de Jaú/SP), através da arte e da Educação Ambiental. Desta forma, esperamos que tal kit possa servir de inspiração para o desenvolvimento de projetos socioambientais dentro da escola e em toda a sua região.

Estas doações também fazem parte das ações da **“Sala Verde Instituto Pró-Terra”**, um espaço interativo de informações socioambientais do projeto Sala Verde, coordenado este pelo Departamento de Educação Ambiental (DEA) do Ministério do Meio Ambiente.

Com os melhores cumprimentos.
Atenciosamente
Equipe do Instituto Pró-Terra

Tabita Teixeira
Tecnº em Meio Ambiente e Recursos Hídricos
Técnica da Sala Verde Instituto Pró-Terra

Jaú, 14 de Junho de 2016

Rua Aureo Burini, 180 - Chácara Bela Vista - Jaú/SP, CEP 17.209-110 - Fone (14) 3032-1401
contato@institutoproterra.org.br - www.institutoproterra.org.br